



ESTADO DE SANTA CATARINA
MUNICÍPIO DE FAXINAL DOS GUEDES
CONCURSO PÚBLICO Nº 002/2023
03 de setembro de 2023



FONOAUDIÓLOGO

ORIENTAÇÕES

- Este Caderno contém 40 (quarenta) questões, compostas por 4 (quatro) alternativas (A, B, C e D) e uma única resposta correta em cada questão. Em caso de divergência de dados e/ou defeitos, solicite providências ao fiscal de sala.
- Você receberá o Cartão-Resposta, no qual serão transcritas as respostas do Caderno de Questões, com caneta esferográfica de tinta **azul** ou **preta**, de acordo com as orientações de preenchimento contidas nele.
- Após o preenchimento do Cartão-Resposta, o candidato **deverá assinar o mesmo**, sob pena de invalidez do documento.
- Durante a realização das provas é vedado:
 - a) consultar livros, códigos, manuais, impressos ou quaisquer anotações ou equipamentos eletrônicos;
 - b) a comunicação entre os candidatos;
 - c) ausentar-se da sala sem a companhia de um fiscal;
 - d) a ingestão de alimentos e bebidas, com exceção de água acondicionada em embalagem plástica transparente sem rótulos e/ou etiquetas;
 - e) entregar o cartão-resposta antes de decorridos 45 minutos do seu início;
 - f) o uso de relógio de qualquer tipo e aparelhos telefônicos, quaisquer equipamentos elétricos ou eletrônicos, bonés, chapéus e porte de qualquer tipo de arma.
- **A saída da sala de prova, com a entrega do Cartão-Resposta, somente será permitida depois de transcorridos 45 minutos do início da mesma.**
- Ao concluir a prova e o preenchimento do Cartão-Resposta, entregue-os ao fiscal de sala ou responsável pela empresa executora. A não entrega do acima especificado, implicará na eliminação do candidato do Concurso Público.
- O tempo de duração total da prova é de 03 horas, incluído o tempo para preenchimento do Cartão-Resposta.

COMPOSIÇÃO DA PROVA

LÍNGUA PORTUGUESA	10 questões
MATEMÁTICA	10 questões
CONHECIMENTOS GERAIS	04 questões
CONTEÚDO ESPECÍFICO DO EMPREGO	16 questões
TOTAL	40 questões

ATENÇÃO: OS 3 ÚLTIMOS CANDIDATOS, AO TERMINAREM A PROVA, DEVERÃO PERMANECER JUNTOS EM SALA PARA, COM OS FISCAIS, ASSINAR O LACRAMENTO DO ENVELOPE QUE GUARDARÁ OS CARTÕES-RESPOSTA E POSTERIORMENTE ASSINAREM A ATA DE SALA.

LÍNGUA PORTUGUESA

TEXTO PARA AS QUESTÕES DE 01 A 10.

Era uma vez uma menina que não sabia qual o seu lugar no mundo. Ser uma mulher prendada era o que ensinavam às suas primas e amigas; ela queria destapar o poço que rumorejava dentro de si — e não tinha com quem falar sobre isso.

Nunca seria uma dessas meninas que bordavam lindamente, aprendiam a cozinhar e tocavam piano muito melhor do que ela jamais conseguiria. A música abria-lhe os caminhos do maravilhoso, mas os dedos eram indisciplinados, parecia desprovida de capacidades que qualquer outra menina manejava sem esforço.

Com a melhor das intenções, tentavam **adestrá-la**: ela, porém, teimava em mirar-se no inenarrável, e muitas vezes não sabiam o que fazer com uma criança assim.

Tinha momentos de euforia, divertia-se imensamente com algum detalhe sem importância, mas também pressentia que tudo era **efêmero**. Nas horas felizes, de repente sentia a punhalada: tudo isso ia acabar. Um dia, logo ou no futuro, ia acabar. Todos nós íamos acabar — pior ainda — no negrume da morte.

Não sabia o que na madureza aprenderia: que todas as coisas quando acabam são substituídas por outras; que a vida não se reduz, mas cresce, e é em tudo um milagre.

Fonte: O rio do meio – Lya Luft (adaptado).

01) De acordo com o texto, como a menina se sentia em relação às suas habilidades comparadas às de suas primas e amigas?

- a) Ela se sentia confiante e superior.
- b) Ela se sentia insuficiente e inadequada.
- c) Ela se sentia entediada e indiferente.
- d) Ela se sentia competitiva e agressiva.

02) Qual foi a principal luta interna da menina, conforme retratada no texto?

- a) Aprender a tocar piano e bordar.
- b) Lidar com a ideia de morte e finitude.
- c) Aceitar a ideia de que não era como as outras meninas.
- d) Entender seu lugar no mundo e descobrir seu verdadeiro eu.

03) No texto, a menina era descrita como tendo momentos de euforia. Qual era a causa desses momentos, de acordo com o contexto?

- a) Ouvir a música que ela amava.
- b) Pequenos detalhes aparentemente sem importância.
- c) Suas habilidades superiores em bordado e cozinha.
- d) A ideia de crescer e se tornar uma mulher prendada.

04) Que tipo de recurso coesivo é utilizado na frase: **Ser uma mulher prendada era o que ensinavam às suas primas e amigas; ela queria destapar o poço que rumorejava dentro de si?**

- a) Catáfora.
- b) Elipse.
- c) Zeugma.
- d) Anáfora.

05) Qual das seguintes alternativa apresenta um antônimo para a palavra **efêmero** utilizada no texto?

- a) Transitório.
- b) Breve.
- c) Passageiro.
- d) Permanente.

06) A palavra **prendada**, derivada de prendada, utilizada no texto, é um exemplo de qual fenômeno semântico?

- a) Sinonímia.
- b) Antonímia.
- c) Polissemia.
- d) Homonímia.

07) Como se denomina a colocação pronominal presente em **adestrá-la**?

- a) Ênclise.
- b) Próclise.
- c) Mesóclise.
- d) Epêntese.

08) Como se classifica o sujeito da oração **ela, porém, teimava**?

- a) Indeterminado.
- b) Composto.
- c) Simples.
- d) Desinencial.

09) Em **o poço que rumorejava dentro de si**, o verbo sublinhado encontra-se em qual tempo e modo verbal?

- a) Presente do indicativo.
- b) Futuro do pretérito do subjuntivo.
- c) Pretérito imperfeito do indicativo.
- d) Pretérito perfeito do indicativo.

10) Quantos fonemas possui o vocábulo **imensamente**?

- a) 8 fonemas.
- b) 9 fonemas.
- c) 10 fonemas.
- d) 11 fonemas.

MATEMÁTICA

11) Se uma população de bactérias duplica a cada 2 horas, quantas bactérias haverá depois de 6 horas, se o número inicial de bactérias for 5?

- a) 10 bactérias.
- b) 20 bactérias.
- c) 40 bactérias.
- d) 80 bactérias.

12) Em uma progressão geométrica onde o primeiro termo é 3 e a razão é 2, qual é o quarto termo?

- a) 12.
- b) 18.
- c) 24.
- d) 36.

13) Qual é o valor de $\sin(30^\circ)$?

- a) 0,5.
- b) 0,7071.
- c) 1.
- d) 1,4142.

14) Qual é o valor do polinômio $P(x) = 3x^2 - 4x + 1$ quando $x = 2$?

- a) 3.
- b) 5.
- c) 7.
- d) 9.

15) Se João tem R\$120,00 e gasta 25% do que tem para comprar um livro, quanto dinheiro ele terá após a compra?

- a) R\$ 90,00.
- b) R\$ 95,00.
- c) R\$ 100,00.
- d) R\$ 105,00.

16) Qual é a área de um retângulo com comprimento de 10cm e largura de 6cm?

- a) 60 cm².
- b) 16 cm².
- c) 30 cm².
- d) 40 cm².

17) Se 10 maçãs pesam 2 kg, quanto pesarão 25 maçãs?

- a) 3 kg.
- b) 4 kg.
- c) 5 kg.
- d) 6 kg.

18) Considerando que $A = \{1, 2, 3\}$ e $B = \{2, 3, 4\}$, qual alternativa apresenta $A \cap B$?

- a) {1}.
- b) {2, 3}.
- c) {4}.
- d) {1, 2, 3, 4}.

19) Em uma caixa com 5 bolas azuis e 3 bolas vermelhas, qual a probabilidade de retirar uma bola vermelha?

- a) 2/5.
- b) 3/8.
- c) 1/2.
- d) 5/8.

20) Um empréstimo de R\$ 5000,00 foi feito a uma taxa de juros compostos de 2% ao mês. Qual será o valor a ser pago depois de 6 meses?

- a) R\$ 5.630,81.
- b) R\$ 5.743,00.
- c) R\$ 5.840,32.
- d) R\$ 6.000,00.

ESPAÇO PARA CÁLCULOS E ANOTAÇÕES

CONHECIMENTOS GERAIS

21) Em 1958, como Distrito do Município de _____, Faxinal dos Guedes conseguia a sua Emancipação, através da Lei Estadual nº 348 de 21 de Junho, verificando-se a Instalação no dia 26 de Julho de 1958.

Qual alternativa preenche, CORRETAMENTE, a lacuna?

- a) Xaxim.
- b) Bom Jesus.
- c) Xanxerê.
- d) Xavantina.

22) Segundo dados do Instituto Brasileiro de Geografia e Estatística, o número de habitantes de Faxinal dos Guedes em 2022, situa-se na casa dos:

- a) 13 mil habitantes.
- b) 14 mil habitantes.
- c) 11 mil habitantes.
- d) 12 mil habitantes.

23) Qual é a capital da região Nordeste que é conhecida como "Veneza Brasileira"?

- a) Salvador.
- b) Fortaleza.
- c) Recife.
- d) Natal.

24) Qual é o maior rio em volume de água do Brasil?

- a) Rio São Francisco.
- b) Rio Paraná.
- c) Rio Tocantins.
- d) Rio Amazonas.

CONTEÚDO ESPECÍFICO DO CARGO

25) Movimento das pregas vocais em direção à linha mediana, unindo-as e, portanto, fechando a glote.

Como se denomina o movimento acima?

- a) Abdução.
- b) Adução.
- c) Acoplamento.
- d) Flexão.

26) A afonia pode ser definida como:

- I. Ausência de fonação.
- II. Uma falta de som produzido pela vibração das pregas vocais.
- III. Ausência de voz.

Está(ão) CORRETA(S):

- a) Apenas I e II.
- b) Apenas III.
- c) I, II e III.
- d) Apenas I.

27) Em que consiste a **anotia**?

- a) No abaulamento das paredes de vasos sanguíneos fracos.
- b) Na negação da doença por parte do paciente.
- c) No desenvolvimento incompleto ou defeituoso do labirinto membranoso da cóclea.
- d) Numa ausência congênita do pavilhão auricular.

28) A fase da deglutição que vai da entrada do bolo no esôfago até sua entrada no estômago é denominada:

- a) Fase esofágica.
- b) Fase faríngea.
- c) Fase oral.
- d) Fase fonatória.

29) O imitanciômetro é um aparelho utilizado para:

- a) Medir a pressão arterial.
- b) Avaliar a acuidade visual.
- c) Medir imitância, geralmente da orelha média.
- d) Analisar a composição do sangue.

30) Labirinto é o nome dado às estruturas da orelha interna, as quais compreendem, EXCETO:

- a) Cóclea.
- b) Vestíbulo.
- c) Canais semicirculares.
- d) Ílio.

31) Como se denomina o procedimento cirúrgico que é realizado com o objetivo de fechar uma perfuração de membrana timpânica?

- a) Tonsilectomia.
- b) Miringoplastia.
- c) Rinoplastia.
- d) Laparoscopia.

32) Qual é o termo técnico utilizado para se referir à dor de ouvido?

- a) Cefaleia.
- b) Mialgia.
- c) Otalgia.
- d) Artralgia.

Para responder as questões 33 a 35, considere a figura abaixo, que representa a vista sagital das cavidades oral, nasal e faríngea.

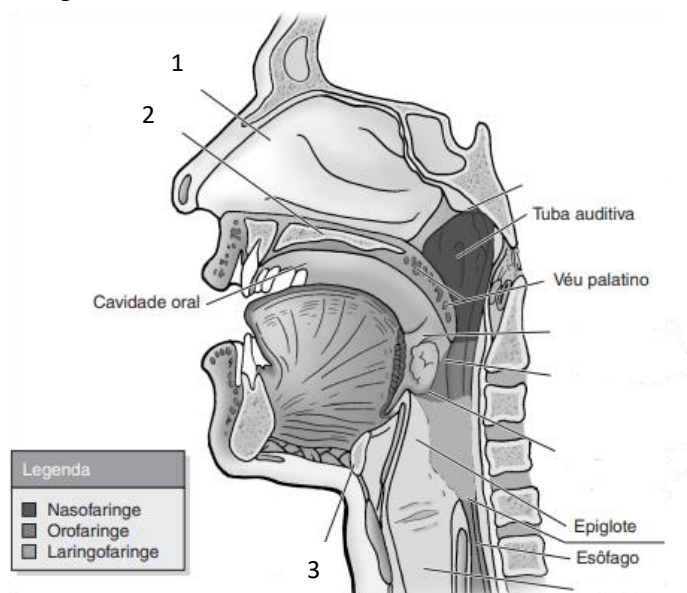

33) Qual alternativa apresenta a denominação da estrutura indicada pelo número 1?

- a) Osso hioide.
- b) Palato duro.
- c) Cavidade nasal.
- d) Glote.

34) Qual alternativa apresenta a denominação da estrutura indicada pelo número 2?

- a) Osso hioide.
- b) Palato duro.
- c) Cavidade nasal.
- d) Glote.

35) Qual alternativa apresenta a denominação da estrutura indicada pelo número 3?

- a) Osso hioide.
- b) Palato duro.
- c) Osso hioide.
- d) Véu palatino.

36) Qual é a principal função da epiglote no sistema respiratório?

- a) Facilitar a troca de gases nos alvéolos.
- b) Filtrar partículas de poeira e micróbios do ar inalado.
- c) Prevenir a entrada de alimentos e líquidos na traqueia durante a deglutição.
- d) Regular o fluxo de ar para os pulmões.

37) Qual dos seguintes NÃO é um princípio geral ético e bioético adotado pela Fonoaudiologia?

- a) Respeito à autonomia do cliente.
- b) Foco em maximizar os lucros.
- c) Promoção da igualdade e do respeito à diversidade.
- d) Respeito ao sigilo e à confidencialidade.

38) Os direitos gerais do fonoaudiólogo compreendem:

- I. Exercer a atividade profissional sem ser discriminado.
- II. Utilizar tecnologias da informação e comunicação de acordo com a legislação vigente.
- III. Opinar e participar de movimentos que visem à defesa da classe.

Está(ão) CORRETA(S):

- a) I, II e III.
- b) Apenas I e II.
- c) Apenas II e III.
- d) Apenas III.

39) Que tipo de informações o fonoaudiólogo NÃO deve incluir em prontuários?

- a) Informações falsas ou enganosas.
- b) Todos os atendimentos e procedimentos fonoaudiológicos.
- c) Faltas justificadas ou não do paciente.
- d) Desistência do tratamento por parte do paciente.

40) A Lei Federal nº 12.303/10 dispõe sobre a obrigatoriedade de realização do exame denominado Emissões Otoacústicas Evocadas. Como este exame é conhecido popularmente?

- a) Teste do Pezinho.
- b) Teste da Orelhinha.
- c) Teste da Linguinha.
- d) Teste da Mãozinha.